ЛИЦЕИСТ

ГАЗЕТА МОУ «ЛИЦЕЙ № 230» Г.ЗАРЕЧНОГО ПЕНЗЕНСКОЙ ОБЛАСТИ

№ 2 (109) 2020 ОКТЯБРЬ ВЫХОДИТ С 1995 ГОДА

Лицею 25 лет!

В НОМЕРЕ:

Виват, Лицей! С. 2-3

19 октября! С. 4-5

Школьный Олимп С.6

Калейдоскоп событий С.7

КЛАССные вести С.8-9

В спорте надо жить ярко! С.10

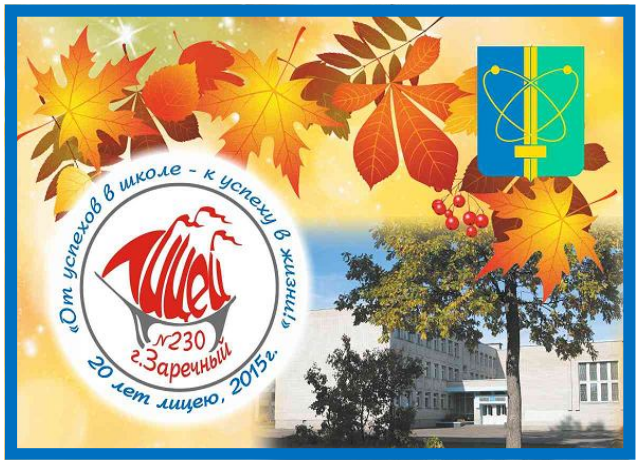

С юбилеем, дорогой Лицей!

С 19 по 23 октября 2020 года в лицее проходит юбилейная неделя, посвященная 25-летию Лицея. В рамках этого праздника в 5 «А» классе проведён классный час «Лицеист – звучит гордо!» Классный руководитель познакомила ребят с историей создания первого в России лицея, в котором учился А.С. Пушкин, рассказала о лицеистах-современниках, которые стали гордостью лицея № 230 и прославили город Заречный своими победами и достижениями. Ученики 5 «А» класса приняли участие в конкурсе рисунков и подготовили видеопоздравление. Дети прочитали стихотворение Михаила Ивановича Кириллова – известного заречанского поэта и ветерана лицея № 230, который на протяжении многих лет возглавлял литературный кружок и воспитывал будущих поэтов. Стихотворение написано от имени пятиклассников.

Лицею № 230 – 25!
Необычен этот день осенний,
Хочется и петь, и танцевать,
Ведь сегодня – праздник, День рожденья,
Нашему лицею – 25!
25 прекрасных зим и вёсен,
25 неповторимых лет.
Мы гордимся тем, что довелось нам
Свой оставить в его жизни след.
Всё нам здесь и близко, и знакомо,
Пятый год охотно дружим с ним,
Наш лицей вторым считаем домом,
Званьем лицеиста дорожим,
Все свои «пятёрки» и «четвёрки»
Дарим мы лицею от души,
Станем старшеклассниками скоро,
Мы уже давно не малыши!
Обещаем в будущем когда-то
Нужными быть Родине своей…
С праздником, учителя, ребята,
С юбилеем, дорогой Лицей!

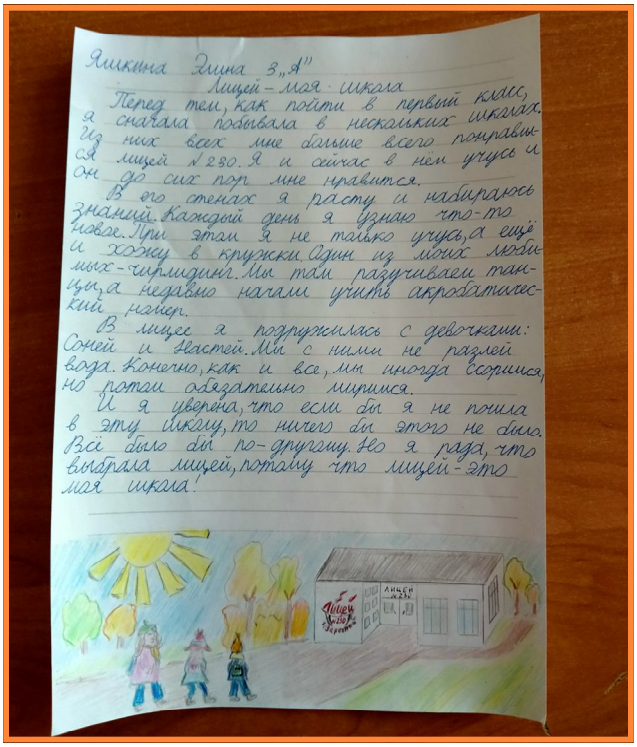
Яникина Элина 3„А"
Лицей – моя школа

Перед тем, как пойти в первый класс, я сначала побывала в нескольких школах. Из них всех мне больше всего понравился лицей № 230. Я и сейчас в нем учусь и он до сих пор мне нравится.

В его стенах я расту и набираюсь знаний. Каждый день я узнаю что-то новое. При этом я не только учусь, а ещё и хожу в кружки. Один из моих любимых – чирлидинг. Мы там разучиваем танцы, а недавно начали учить акробатический номер.

В лицее я подружилась с девочками: Соней и Настей. Мы с ними не разлей вода. Конечно, как и все, мы иногда ссоримся, но потом обязательно мирится.

И я уверена, что если бы я не пошла в эту школу, то ничего бы этого не было. Всё было бы по-другому. Но я рада, что выбрала лицей, потому что лицей – это моя школа!

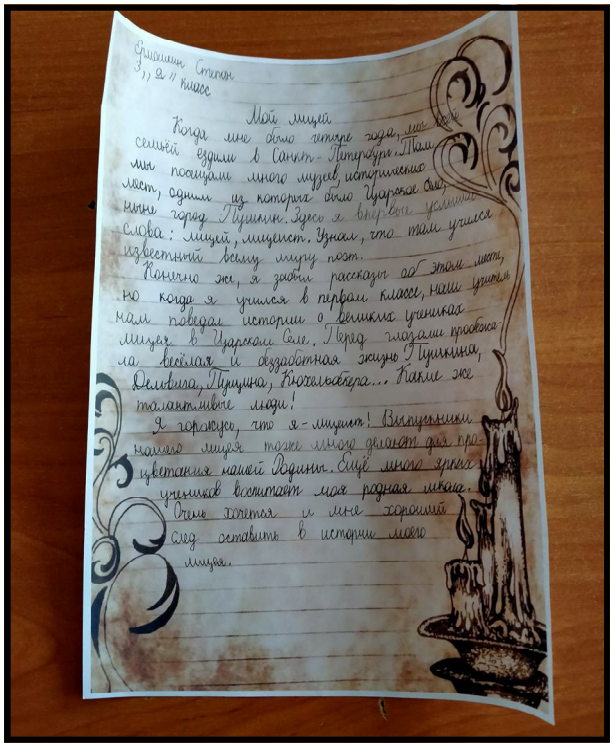
Грищенко Степан
3„Я" класс

Мой лицей

Когда мне было четыре года, мы с семьёй ездили в Санкт-Петербург. Там мы посещали много музеев, исторических мест, одним из которых было Царское Село, ныне город Пушкин. Здесь я впервые услышал слова: лицей, лицеист. Узнал, что там учился известный всему миру поэт.

Конечно же, я забыл рассказы об этом месте, но когда я учился в первом классе, наш учитель нам поведал историю о великих учениках лицея в Царском Селе. Перед глазами пронеслась весёлая и обаятельная жизнь Пушкина, Дельвига, Пущина, Кюхельбекера... Какие же талантливые люди!

Я горжусь, что я – лицеист! Выпускники нашего лицея тоже много делают для процветания нашей Родины. Ещё много хороших учеников воспитает моя родная школа. Очень хочется и мне хороший след оставить в истории моего лицея.

Всему пора: уж двадцать пятый раз
Мы празднуем Лицея день заветный.
Прошли года чредою незаметной,
И как они переменили нас!
Недаром — нет — промчалась четверть века
Не сетуйте: таков судьбы закон;
Вращается весь мир вкруг человека,—
Ужель один недвижим будет он?

(Отрывок из стихотворения А.С. Пушкина «Была пора: наш праздник молодой…»)

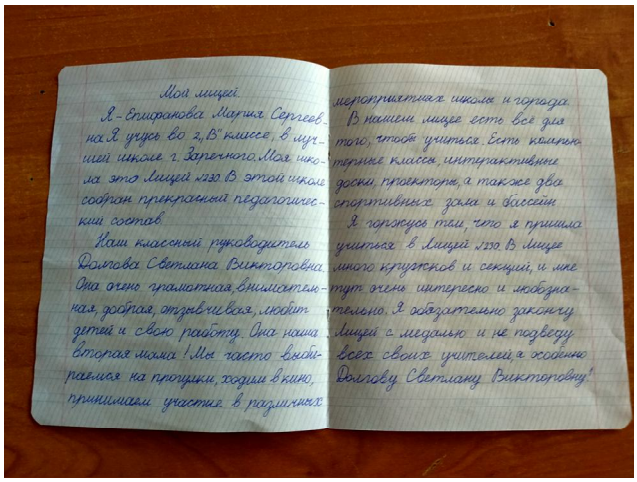

Мой лицей.

Я - Епифанова Мария Сергеевна. Я учусь во 2„В" классе, в лучшей школе г. Заречного. Моя школа это Лицей №230. В этой школе состав прекрасный педагогический состав.

Наш классный руководитель Долгова Светлана Викторовна. Она очень грамотная, внимательная, добрая, отзывчивая, любит детей и свою работу. Она наша вторая мама! Мы часто выбираемся на прогулки, ходим в кино, принимаем участие в разных мероприятиях школы и города.

В нашем лицее есть все для того, чтобы учиться. Есть компьютерные классы, интерактивные доски, проектора, а также два спортивных зала и бассейн.

Я горжусь тем, что я пришла учиться в Лицей №230. В Лицее много кружков и секций, и мне тут очень интересно и любопытно. Я обязательно закончу Лицей с медалью и не подведу всех своих учителей и особенно Долгову Светлану Викторовну!

Епифанова Мария, ученица 2 «В» класса

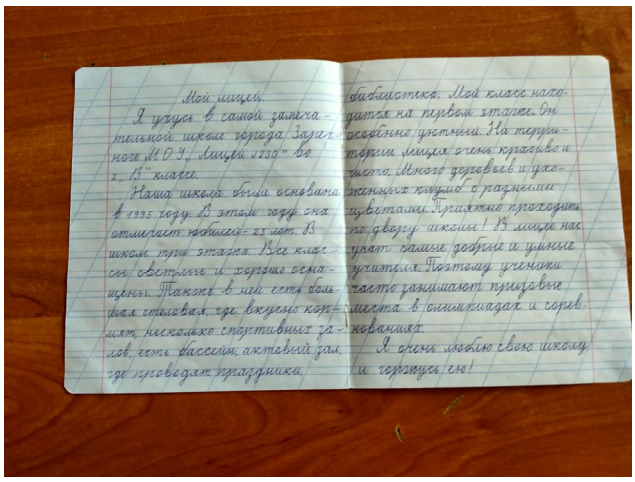

Мой лицей.

Я учусь в самой замечательной школе города Заречного М.О.Я. „Лицей №230" во 2. „В" классе.

Наша школа была основана в 1995 году. В этом году она отмечает юбилей - 25 лет. В школе три этажа. Все классы светлые и хорошо освещены. Также в ней есть большая столовая, где вкусно кормят, несколько спортивных залов, есть бассейн, актовый зал, где проводят праздники, библиотека. Мой класс находится на первом этаже. Он особенно уютный. На территории лицея очень красиво и много деревьев и цветов. Много деревьев и цветов. Также вдоль с разными цветами. Приятно проходить по двору школы! В лицее нас учат самые добрые и умные учителя. Поэтому ученики часто занимают призовые места в олимпиадах и соревнованиях.

Я очень люблю свою школу и горжусь ею!

Федоськина Елизавета, ученица 2 «В» класса

Бабушкин Павел, ученик 5?«?» класса

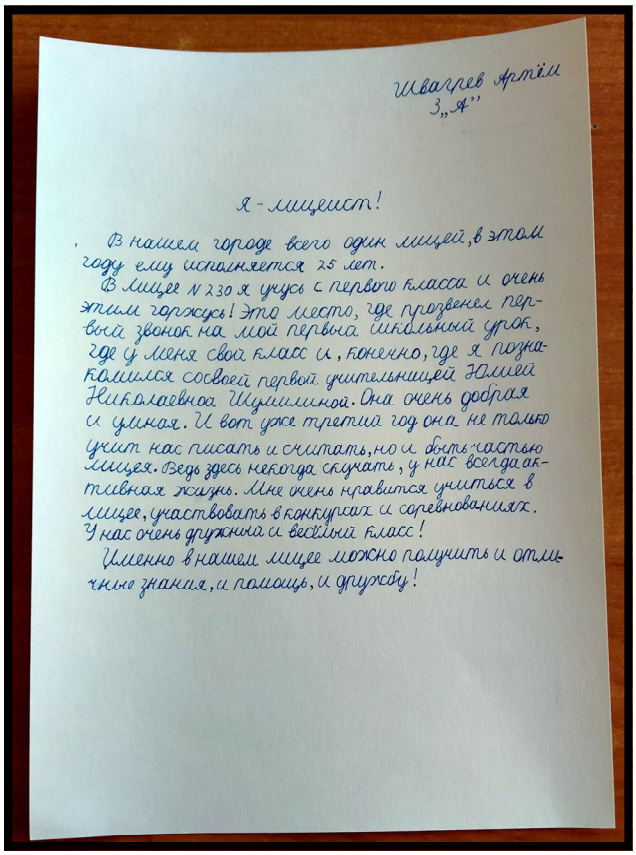

Швагрев Артём
3„А"

Я - лицеист!

В нашем городе всего один лицей, в этом году ему исполняется 25 лет.

В Лицее N 230 я учусь с первого класса и очень этим горжусь! Это место, где прозвенел первый звонок на мой первый школьный урок, где у меня свой класс и, конечно, где я познакомился со своей первой учительницей Юлией Николаевной Шумилиной. Она очень добрая и умная. И вот уже третий год она не только учит нас писать и считать, но и быть частью Лицея. Ведь здесь некогда скучать, у нас всегда активная жизнь. Мне очень нравится учиться в лицее, участвовать в конкурсах и соревнованиях. У нас очень дружный и весёлый класс!

Именно в нашем лицее можно получить и отличные знания, и помощь, и дружбу!

Швагрев Артем, ученик 3 «А» класса

25...

Это не просто цифра, это история! История нашей школы, нашего лицея. Ровно 25 лет назад. 1 сентября 1995 года, она впервые распахнула свои двери ученикам и их родителям.

Ежегодно 19 октября мы отмечаем День Лицея, но этот год особенный, юбилейный. Всю неделю обучающиеся 4 «Б» класса открывают для себя новые грани родной школы. Говоря о знаменательной дате, мы вспоминали о ветеранах педагогического труда. О людях, которые отдали всё самое лучшее и светлое этой школе. О людях, которые долгие годы делили с нами все праздники и будни, которые стояли у самых истоков славной истории нашей школы.
На уроке литературного чтения, вдохновившись творчеством А.С.Пушкина, пробовали себя в поэзии, посвящая строки любимой школе. А на уроке технологии создали яркие памятные аппликации.
25 лет! Это много или мало? Завершение пути или начало новой дороги? Одно знаем точно: это годы труда, радость побед, череда поколений, красивые и добрые традиции, бережно хранимые и передаваемые из поколения в поколение. Впереди у нашей школы длинный путь. Пусть этот путь будет добрым!

А.О. Копченова, классный руководитель 4 «Б» класса

Нашему лицею - 25 лет!

19 октября - День Лицея. Нашему лицею № 230 исполнилось 25 лет! Этот праздник неслучайно отмечается именно 19 октября, ведь именно в этот день, в 1811 году, открылся Императорский Царскосельский лицей, в котором воспитывались Александр Пушкин и многие другие люди, прославившие Россию.

Обычно в этот день в нашем лицее царит праздничная атмосфера: ребята читают стихи, а в актовом зале - концерт. К сожалению, в этом году праздник не мог пройти в привычном торжественном формате, чтобы не подвергать учащихся и учителей заражению коронавирусной инфекцией. Но праздник всё-таки состоялся: организованы конкурсы рисунков и поделок, в каждом классе прошли классные часы, посвящённые Дню лицеиста. Я и мои одноклассники посмотрели фильм об истории Царскосельского лицея, его традициях и знаменитых выпускниках. Будем надеяться, что доброе имя и высокий уровень лицейского образования сохранятся и в нашем лицее на долгие годы!

Шаровская Софья, ученица 6 «А» класса

19 октября

День лицея

19 октября – День лицея. На классном часе учащиеся 11 "А" вспоминали историю Императорского Царскосельского лицея, говорили об особенностях обучения в этом заведении. Например, ученики должны были соблюдать режим дня: учиться, гулять, отдыхать, заниматься дополнительной деятельностью в определенное время. В лицее не было телесных наказаний. В первые годы обучения не ставили оценки за работу на уроке. Вместо этого учителя составляли характеристики, в которых анализировали поведение, прилежание и успехи ученика. Лишь позднее, по предложению директора, была принята форма ведомостей с оценками, которые обозначали: 1 - "отлично", 2 - "очень хорошо", 3 - "хорошо", 4 - "посредственно", 0 - "плохо". Главная задача лицейского образования состояла в том, чтобы "не затемнять ума детей пространными изъяснениями, а возбуждать собственное его действие". Интересно то, что были дни, когда лицеисты говорили между собой только на иностранном языке. Много времени отводилось глубокому изучению российской истории для развития патриотических чувств. Любимым занятием учеников были собрания, на которых каждый рассказывал что -нибудь выдуманное или прочитанное. Также на классном часе мы еще раз посмотрели, как выглядят комнаты и кабинеты, расположенные в четырёхэтажном Императорском Царскосельском лицее, и вспомнили его прообраз, основанный древнегреческим философом Аристотелем на окраине Афин.

Муратова Алина, ученица 11 «А» класса

О Дне лицея

19 октября – День лицея. Этот праздник традиционен для нашего лицея. Ребята всегда трепетно готовятся к нему: тщательно отбирают стихотворения для чтения наизусть, создают рисунки и поделки. Ведь это повод вспомнить наследие великого А.С.Пушкина. В нашем классе был проведен классный час «Друзья мои, прекрасен наш союз!» Мы узнали много интересных фактов, связанных с открытием Царскосельского лицея, его первых выпускниках. Говорили, конечно, и о нашем лицее 230, которому в этом году исполнилось 25 лет! Надеюсь, что и мы, сегодняшние лицеисты, сможем прославить наш лицей.

Пронина Анастасия, ученица 6 «Б» класса

День лицеиста

19 октября отмечается Всероссийский день лицеиста. В нашей школе этому празднику уделено особое внимание. Каждый год у всех классов проходят классные часы, посвященные данному дню, и мой 10 «А» не стал исключением. Мы посмотрели короткий документальный фильм, рассказывающий о быте воспитанников Царскосельского лицея, о занятиях и преподавателях. Впечатлило, что образование, полученное в лицее, приравнивалось к высшему, а выпускники сразу после окончания поступали на государственную службу. Не совсем привычной была система оценивания. Стихосложение на первых порах не приветствовалось, а потом стало общим для всех лицеистов увлечением. По окончании фильма мы учились рифмовать, подбирая пропущенные окончания стихотворных строк. Оказалось, это не так уж просто. Далеко не у всех получилось, но было очень интересно.

Диденко Наталия, ученица 10 «А» класса

Итоги конкурса сочинений

С 19 по 23 октября прошел конкурс эссе и сочинений, посвященный 25-летию лицея. Всего для участия в конкурсе было подано 26 работ учеников начальной школы. Победителями конкурса стали:

1 место – Федоськина Елизавета (2«В» класс),
2 место – Епифанова Мария, (2«В» класс) и Матвеева Анастасия (2«Б» класс),
3 место – Орлов Александр (2«В» класс) и Винокуров Иван (2«В» класс);
среди 3-х классов:
1 место – Ермошкин Степан (3«А» класс),
2 место – Швагрев Артём (3«А» класс),
3 место – Иванова Виктория (3«А» класс), Яшкина Элина (3«А» класс) и Шалдаева Софья (3«Б» класс).

Ю.Н. Шумилина, руководитель методического объединения учителей начальной школы

Посвящение в журналисты

20 октября 2020 года лицеисты приняли участие в игре "Посвящение в журналисты".

Перед началом мероприятия мы получили домашнее задание. Придумали название команды, девиз, сделали фотоколлаж участников, а затем опубликовали визитку в группе в социальной сети "ВК". Нашу школу представляли Осадчий Артём (10 "А"), Муратова Алина (11 "А"), Уточкина Анжелика (11 "А") и Ягудина Амина (11 "А").
Мероприятие проходило в необычном формате. Мы - ученики, борющиеся за место в школе юных журналистов. Чтобы туда поступить, команды сдавали вступительные экзамены. Первый этап - представить в приемную комиссию фотографию и на каждую букву слова "журналист" придумать прилагательное, характеризующее журналиста как профессионала. На выполнение этого задания дали всего лишь 5 минут! Но мы успешно справились с ним. Второй этап - проверка эрудированности. Команды отвечали на 10 предложенных вопросов. Организатор игры нам сказал: "Чем больше журналист знает слов, тем интереснее у него получается материал". За 3 минуты мы составили 36 слов из букв, которые есть в слове "журналистика", и выиграли в третьем задании. После творческих испытаний было собеседование. Организатор проверил, что мы знаем о журналистике. Завершающий этап немного удивил участников игры. Нужно было придумать тему для опроса, сформулировать вопрос и ответить на него каждому члену команды (8-10 предложений). Таким образом, ребята поработали и в роли интервьюера, и в роли респондента.
Преодолев все испытания игры "Посвящение в журналисты", лицеисты показали себя сплочённой и креативной командой. Нам было интересно проверить свои знания в сфере СМИ.

Муратова Алина, ученица 11 «А» класса

Экодиктант

С 1 по 25 октября 2020 года проводится Региональный конкурс творческих работ в рамках мероприятий регионального этапа Всероссийского экодиктанта. Конкурс привлекает внимание общественности к экологическим проблемам региона, формирует у юных жителей Пензенской области экологическую культуру и активную жизненную позицию по отношению к глобальным экологическим проблемам. Конкурс проводится в трех возрастных группах: 1 группа: 7-9 лет; 2 группа: 10-13 лет; 3 группа: 14-17 лет. Участниками этого конкурса стали ученицы 5 «А»: Бочкарёва Софья, Хасянова Диляра, Левашова Алина, Климкина Софья, Полуянова Анна и Сумбаева Софья. Девочки представили плакаты на ватмане (формат А1) , отражающие экологические проблемы родного края, города и их решение. Критерии оценки творческих работ в номинациях осуществляются по 5-балльной шкале по следующим критериям: отражение экологической тематики; композиционное решение; уровень исполнения; художественная выразительность; оригинальность идеи; соответствие текста визуальному оформлению; содержательность; оригинальность оформления; стилевое единство; соответствие оформления заданной тематике. Лучшие работы будут представлены на Всероссийском конкурсе.

О.Г. Урядова, учитель изобразительного искусства

150 лет со дня рождения И.А. Бунина

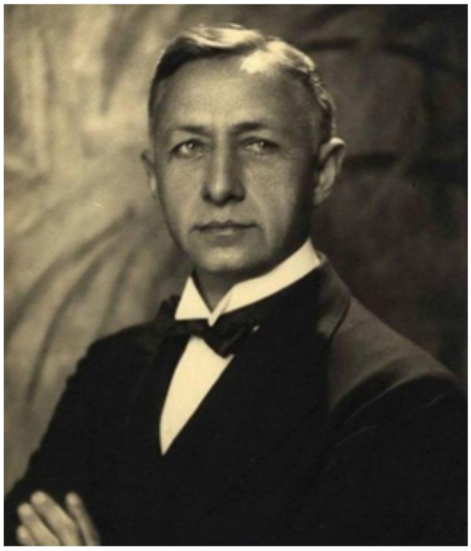

22 октября 2020 года исполнилось 150 лет со дня рождения великого русского писателя и поэта Ивана Алексеевича Бунина. Его произведения получили всемирное признание и стали классикой. На уроках литературы учащиеся 11 «А» класса познакомились с биографией Ивана Алексеевича и его творчеством.

Родился он 22 октября 1870 года в Воронеже. До 11 лет воспитывался дома. В 1881 Бунин поступил в Елецкую уездную гимназию, в 1885 продолжил образование под руководством старшего брата Юлия. В 1887 году в петербургской газете «Родина» впервые были опубликованы его стихотворения — «Над могилой С.Я. Надсона» и «Деревенский нищий». В своем творчестве он постоянно обращался к детским воспоминаниям. В 1889 году Иван Бунин переехал в Орел, где поступил на службу в редакцию губернской газеты «Орловский вестник» и работал корректором, писал театральные рецензии и статьи. В Орле вышел первый поэтический сборник Бунина «Стихотворения», в котором молодой поэт размышлял на философские темы и описывал русскую природу. Иван Бунин много путешествовал и учил в зарубежных поездках иностранные языки. Впоследствии он переводил стихи Алкея, Саади, Франческо Петрарки, Адама Мицкевича, Джорджа Байрона, Генри Лонгфелло. В 1909 году Академия наук присудила Ивану Бунину Пушкинскую премию за третий том Собрания сочинений и перевод драмы-мистерии «Каин» Джорджа Байрона. Вскоре после этого литератор получил звание почетного академика по разряду изящной словесности, а в 1912 году стал почетным членом Общества любителей русской словесности. Революции и Гражданскую войну он воспринял как катастрофу в жизни страны и соотечественников и в начале 1920 года покинул Россию, уехал в Париж. В 1933 году Иван Бунин — первый из русских писателей — стал лауреатом Нобелевской премии по литературе за «строгое мастерство, с которым он развивал традиции русской классической прозы». Хоть Иван Алексеевич и был эмигрантом, он тосковал по дому. Писатель не изменил России и не раз обращался к теме русской деревни и патриархальным устоям русской усадьбы в своих произведениях. И.А. Бунин - пример подлинного патриотизма.

Муратова Алина, ученица 11 «А» класса

150 лет со дня рождения А.И. Куприна

7 сентября 2020 года исполнилось 150 лет со дня рождения великого писателя Александра Ивановича Куприна, уроженца села Наровчат Пензенской области. Жизни и творческому пути нашего земляка посвящен фильм «Поединок с жизнью». Обучающиеся 10 «А» класса посмотрели этот фильм и поделились своими впечатлениями. «У писателя была нелёгкая судьба: после войны ему пришлось покинуть страну и эмигрировать во Францию. Но даже в Париже он не забывал о родине и посвящал ей свои произведения. Писатель не боялся высказывать своего мнения и даже в напряжённые для страны времена писал фельетоны. Сюжет фильма, фотографии и видео из архива помогают окунуться зрителю в ту атмосферу, в которой жил наш земляк», - подчеркивает Ольга Веревкина. Одним из самых тяжелых переживаний стала для Куприна эмиграция. Артём Осадчий отмечает, что жизнь А.И. Куприна – яркий пример истинного патриотизма: «Находясь в эмиграции, Куприн часто вспоминал Россию и свой дом, желая оказаться там, «вздохнуть черноземный запах полей, вкусить черного хлеба, посыпанного крупной солью». Он тяжело переживал этот период, но это не остановило его писать свои произведения, отражая в них яркие образы природы России и своего родного села. Произведение «Царев гость из Наровчата» проникнуто воспоминаниями о малой Родине и любовью к своей стране». Старшеклассники единодушны в своём мнении: «атмосферный фильм, переносящий зрителей в прошлое, знакомящий с интересной биографией Куприна, которая начиналась в Наровчате» (Ксения Михальчук); «взрослое поколение и школьники благодаря фильму узнают много интересного о Куприне-писателе, о Куприне-человеке» (Дарья Лапаева).

Е.В. Клыкова, классный руководитель 10 «А» класса

Поздравление с Днем бабушек и дедушек

В золотую осеннюю пору мы чествуем тех, кто все свои силы и знания посвятил своему народу, кто отдал здоровье и молодость молодому поколению. Не зря второе название этого дня – День добра и уважения.

Дети 1 «Б» класса поздравили своих бабушек и дедушек с Днем пожилого человека. Бабушка и дедушка - это, как правило, самые старшие члены семьи, по отношению к которым, все проявляют такт и уважение. Наши дети приготовили подарки-открытки, которыми поздравят своих близких людей.

Перед тем как приготовить подарки, дети очень много рассказывали про своих любимых бабушек и дедушек. А потом мы выучили стихотворение Л.Квитко «Бабушкины руки», А. Чурбанова «Мой дедуля». Такие занятия просто необходимы для подрастающего поколения. Отмечать День бабушек и дедушек очень важно, ведь этот праздник - дополнительная возможность воспитывать у детей любовь и уважение к старшему поколению.

М.Ю. Бармакова, воспитатель группы продленного дня

Профилактика детского дорожно-транспортного травматизма

19 октября состоялась встреча учащихся 3 "Б" класса с инспектором ОБ ДПС ГИБДД УВД Шумской К.А.

Цель - профилактика детского дорожно - транспортного травматизма. Инспектор по пропаганде безопасности дорожного движения рассказала, как правильно вести себя на проезжей части и объяснила правила езды на велосипедах, самокатах. Особое внимание акцентировалось на том, что использование наушников с музыкой и мобильного телефона недопустимо при переходе проезжей части дороги.

Подобные профилактическо-практические мероприятия направлены на то, чтобы как можно больше школьников помнили о безопасности дорожного движения.

Скоро осенние каникулы, ребята, носите светоотражающие элементы на одежде. Катайтесь на велосипедах, самокатах с осторожностью! Ведь эти виды транспорта являются не менее опасными, чем автомобиль. Соблюдайте правила дорожного движения и будьте здоровы!

Г.Н. Манцерева, классный руководитель 3 «Б» класса

«Собаки-якудза»

24 октября 2020 года 11 "А" класс посетил ТЮЗ, где посмотрел премьеру спектакля "Собаки-якудза".

В данной пьесе повествуется об ирландском сеттере Свене, которого бросил хозяин. Не успевает он забыть свою прошлую жизнь, на него обрушиваются новые заботы. Во-первых, чтобы не замерзнуть от холода и не промокнуть под дождем, нужно искать ночлежку. Во-вторых, приходится рыться в помойке, чтобы найти еду. А также ирландец знакомится с двумя шайками бездомных собак. Главари этих группировок заставляют его примкнуть к ним, угрожают, он оказывается на перепутье. Но Свен не просто отвергает их приглашение, а решает избавиться от зла на городских улицах. В этом ему помогают бездомные Вертер, Атос, Кошка и домашняя такса Нэнси.

Спектакль о том, что в мире жестокости и несправедливости нужно бороться за свое существование. Он учит людей быть добрыми и верными, наставляет делать правильный выбор.

Спецэффекты, декорации, музыка, драки сделали представление запоминающимся и кинематографичным. Эффектность спектаклю добавило и большое количество актеров на сцене. А монологи главного героя заставили зрителей размышлять о жизни и свободе. Мы с удовольствием посмотрели пьесу.

Муратова Алина, ученица 11 «А» класса

Лермонтовский диктант

15 октября 2020 года в связи с годовщиной великого русского поэта Михаила Юрьевича Лермонтова в Пензенской области традиционно проводился Лермонтовский диктант. Цель акции – привлечение внимания к фактам биографии и творчества М.Ю. Лермонтова. Это сближающая, дружеская и в самой основе своей патриотическая акция. Обучающиеся 3-11 классов лицея не остались в стороне и приняли в ней участие. Каждый имел возможность не только продемонстрировать свои знания жизненного и творческого пути знаменитого земляка, но и проявить творческие способности, написав небольшое сочинение о поэте.

Е.В. Клыкова, руководитель МО учителей русского языка и истории

Профкомпас

В октябре 2020г Центр образования и профессиональной ориентации начал приём работ на городской конкурс творческих работ «Моя будущая профессия», который проводится в рамках IV Городского профориентационного фестиваля для детей и молодёжи «Профкомпас – XXI век».

Учащиеся 1 «Б» класса Копысов Егор и Золотова Софья приняли участие в данном конкурсе. В номинации «Аппликация» Копысов Егор представил работу под названием «Полицейский на посту!». Золотова Софья представила работу под названием «Моя профессия-швея!». Работы учащихся отличаются оригинальностью идеи, качеством исполнения (композиция, цветовое решение, оформление).

В.К. Винникова, воспитатель группы продленного дня

МЧС РОССИИ - 30 ЛЕТ

28 октября состоялась встреча учащихся 1 «Б» класса с сотрудниками МЧС. Ребята с большим интересом выслушали историю возникновения организации и познакомились со средствами защиты.

Е.Г. Скрягина, классный руководитель 1 «Б» класса

«ЮнЗары»

2 октября городскому детскому движению "ЮнЗары" исполнилось 13 лет и прошло важное событие в их жизни: посвящение пятиклассников в ряды активистов. Во всех школах Заречного педагоги и старшеклассники показали младшим школьникам видео о "ЮнЗарах", рассказали об их целях и задачах, мероприятиях и акциях. Важность движения заключается в том, что оно развивает гражданскую активность, личные качества, коммуникативные и творческие способности человека, а также помогает тем, кто в этом нуждается. Дети заинтересовались общественной деятельностью. Они принесли торжественную клятву, и активисты вручили им символические медали "ЮнЗаров". В завершение этого мероприятия лицеисты станцевали под гимн детского движения.

Муратова Алина, председатель Совета лицеистов

Физкультура в Пушкинском лицее

19 октября в 8а классе прошел классный час «Физкультура в Пушкинском лицее». Ребята узнали, что в царской России на физкультуре лицеисты осваивали фехтование, плавание, верховую езду, танцы, игры с мячом и бокс. Александр Сергеевич Пушкин очень любил подвижные занятия, связанные с физической культурой. Он был ловок, быстр, горяч и силен. Все виды спорта ему давались легко. Практически во всех этих занятиях был лучшим учеником. В конце классного часа 8а попробовал овладеть навыками фехтования, заменив рапиру на гимнастическую палку.

Л.Ю. Зотова, учитель физической культуры

Открытый онлайн-марафон

С 1 октября по 27 ноября проводится открытый онлайн-марафон «Конгресс здоровья». Данный проект поддерживается Общественным советом Госкорпорации «Росатом». Марафон посвящен популяризации ЗОЖ и проводится по нескольким номинациям. Учащиеся 1 Б класса приняли участие в номинации «Онлайн фотовернисаж «Про. Здоровье»: «Мы за здоровый образ жизни!». Юнушкин Захар принял участие в номинации «Онлайн фотовернисаж «Про. Здоровье»: «В здоровом теле - здоровый дух.

В.К. Винникова, воспитатель группы продленного дня

Бронза в городских соревнованиях

В Заречном подведены итоги Первенства города по легкой атлетике в рамках «Малой Спартакиады» среди обучающихся 1-4 классов образовательных организаций по прыжкам в длину с места. Лицеисты приняли активное участие. Выступали команды девочек и мальчиков 3-4 классов. Ребята очень старались, готовились, развивали скоростно-силовые качества. В результате девочки заняли 3 место, мальчики - 6 место.

И.Б. Елизарова, учитель физической культуры

«Виват, лицей! Виват!»

В спортивных залах состоялся праздник на уроках физической культуры, посвящённый юбилею Лицея. В 18—19 в.в. лицеисты соревновались в таких видах спорта, как: игра в мячик, чушка, мушка, городки. Эти игры отлично развивали скорость реакции, а также силу и меткость. На протяжении века они были очень популярны. В зимнее время года пользовались успехом такие виды развлечений, как катание с горок, катание по льду. Наши лицеисты участвовали в командных и личных состязаниях среди 1-5 классов в прыжках со скакалкой (скипинг). После окончания соревнований ребята сделали вывод: такие состязания имеют огромное значение. Команды показали отличную взаимовыручку, психологическую поддержку, позитивный настрой.

И.Б. Елизарова, учитель физической культуры

Газета «Лицеист»
Учредитель — МОУ «ЛИЦЕЙ № 230» Г.ЗАРЕЧНОГО Пензенской области
Адрес редакции:
442960, г. Заречный Пензенской обл.,
ул. Зелёная, 14

«Зарегистрировано в Реестре школьной прессы России.
RSPR 59-02517-Ж-01
http://portal.lgo.ru #2517

Редактор - Е.М. Вавилова (89374241397)
Над выпуском работали: О. Шишкина, А. Муратова, С. Шаровская, А. Пронина, Н. Диденко

Тираж — 30 экз.
Распространяется бесплатно.